

m မိတ်ကူးချိချိအနုပညာ

ဦးခင်မောင် (ဘဏ်)

ပန်းချီကဏ္ဍသစ်

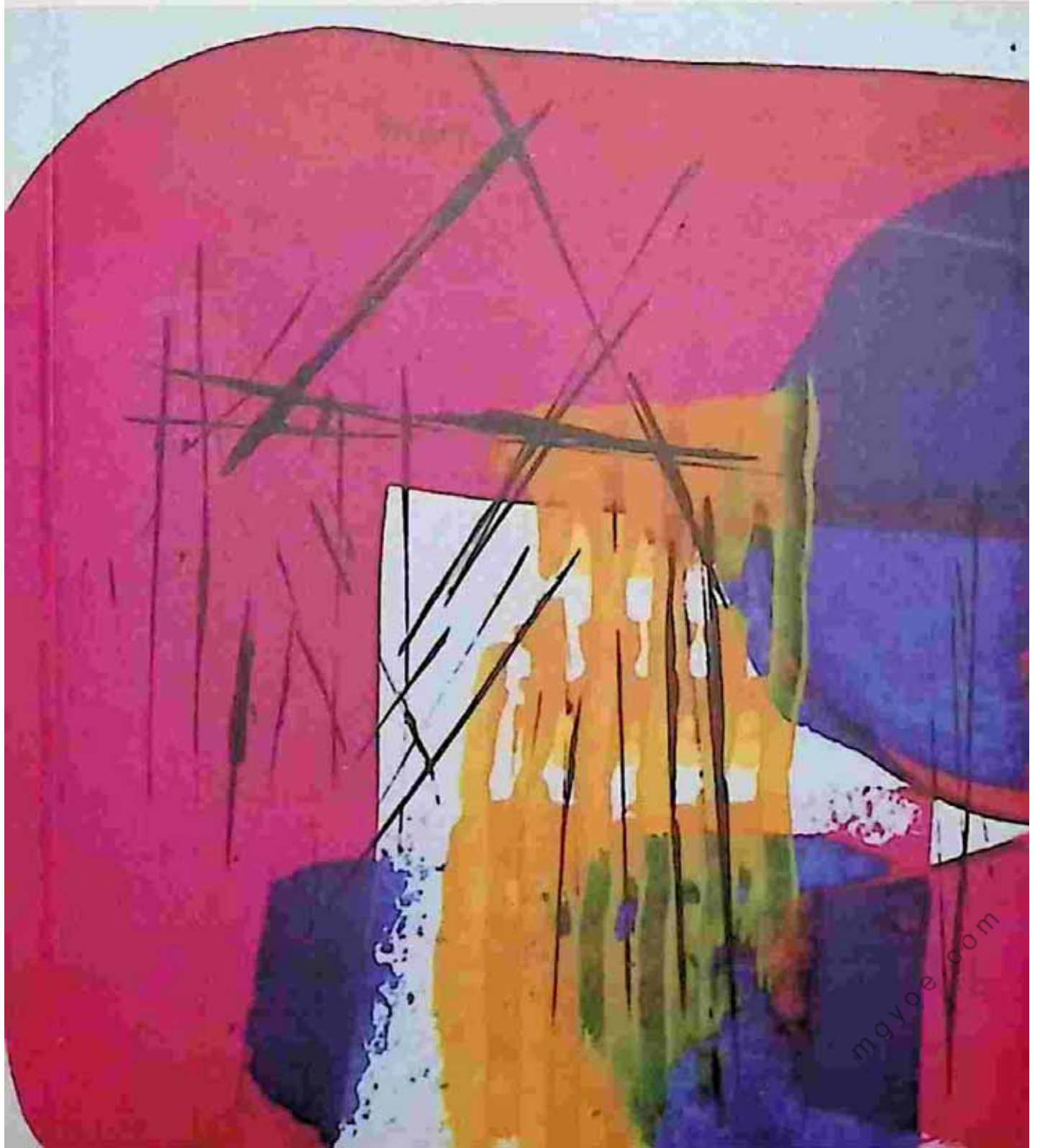

mgyoe.com

စာပေရူး၊ ဗေဒင်ရူး၊ ပန်းချီရူး စသော ပညတ်များကိုလည်း
ပြန်လည်သုံးသပ်သင့်သည်။ ပညာတစ်ရပ်ကို
သူမတူလိုက်စားသူကို “ရူး” စကားတစ်လုံးတပ်ကြသည်။
ဤနေရာတွင် အကောင်းသဘော။ အမှန်သဘောကို
ဖော်ပြဟန်ရှိသည်။

အဆိုးသဘော မဟုတ်ပေ။
မည်သို့ဖြစ်စေ၊ မော်ဒန်အတ်ပေါ်လာပုံမှာ
တခမ်းတနားရှိလှသည်။ ကမ္ဘာ့ထိပ်တန်းပြတိုက်ကြီးများက
အရေးတယူဆွဲချိတ်ပြသထားကြပြီ။
ကုလသမဂ္ဂအစည်းအဝေးခန်းမကြီးတွင်
ကမ္ဘာကျော်မော်ဒန်ဆရာကြီးများ၏
မော်ဒန်ပန်းချီကားများကိုသာ ခြယ်လှယ်ကြသည်။
မည်သည့်တိုင်းပြည်တွင်မဆို ယခုဆောက်တည်ဆဲ
အဆောက်အအုံကြီးများတွင် မော်ဒန်ပန်းချီကိုသာ
ဦးစားပေးနေကြပြီ။

ဦးခင်မောင် (ဘက်)

ပန်းချီကဏ္ဍသစ်

ISBN 9789997117748



ART6

9 789997 117748

1,000.00KS

ပန်းချီကဏ္ဍသစ်၊ ဦးခင်မောင်(ဘဏ်)

မျက်နှာပုံဒီဇိုင်း - unsplash image

စာမျက်နှာ ၇၅ မျက်နှာ၊ ၁၀ စင်တီ x ၁၆.၅ စင်တီ

ထုတ်ဝေသူ - ဦးစန်းဦး၊ စိတ်ကူးချိုချိုစာပေ(၀၀၅၃၈)

၈၅၊ ၁၆၄လမ်း၊ စာမေ့၊ ရန်ကင်း

ပုံနှိပ်သူ - ဒေါ်ဝင်းမာ၊ စိတ်ကူးချိုချိုပုံနှိပ်တိုက်(၀၀၄၁၂)

၁၁၇၉၊ မစိုးရိမ်လမ်း၊ ရန်ကင်း

၂၀၁၉၊ ဣလိုင်လ၊ ပထမအကြိမ်၊ အုပ်ရေ ၅၀၀

ရောင်းစျေး ၁၀၀၀ ကျပ်

email: skccph@gmail.com ; P.O.Box: 705

www.facebook.com/SKCCmyanmarbook

www.skccmyanmarbook.com

နှစ် ၂၀ ပြည့် အမှတ်တရစာမွန်



ပန်းချီကဏ္ဍသစ်
ဦးခင်မောင်(ဘဏ်)

ဝေဖန်အကြံပြု ၂၀၁၉

mgyc.com

mgyc.com

ဤစာစောင်ပြုစုရာတွင် မန္တလေးမြို့ အမေရိကန် ပြန်ကြားရေးဌာနမှ “အရပ်သားများ နားလည်ရန် ခေတ်ပန်းချီ” စာအုပ်နှင့် အခြားပန်းချီစာအုပ်များ ငှား ရမ်းခြင်းကိုလည်းကောင်း၊ အင်္ဂလန်ပြည်မှ ထုတ်ဝေ သော “ပန်းချီဆရာ” နှင့် “ပန်းချီခန်း” မဂ္ဂဇင်းများ တွင်ပါရှိသော ဆောင်းပါးများကိုလည်းကောင်း၊ ဤ စာစောင်တွင်ပါရှိသော ဆေးရောင်စုံ ပန်းချီကားငယ် အချို့ကို ကူညီရေးဆွဲပေးကြသော ပန်းချီဆရာများကို လည်းကောင်း၊ အထူးသဖြင့် ဤစာစောင် ရိုက်နှိပ်ရာ တွင် တစ်ပါတည်းပါနိုင်ရန် တစ်ကြောင်းဆွဲ ပန်းချီပြ ရုပ်များကို စိတ်အားထက်သန်စွာ ရေးဆွဲကူညီသော ကိုပေါ်ဦးသက်အားလည်းကောင်း များစွာကျေးဇူးတင် ပါကြောင်း။

ACKNOWLEDGMENTS

The author wishes to make acknowledgment to The U.S.I.S, Mandalay for the loan of "Layman's Guide to Modern Art" amongst other art books, to the publishers of "ARTIST", and "STUDIO" magazines from U.K., for the articles of contemporary arts and crafts, and to the artists who have contributed hand paintings, especially to Mr.Paw Oo Thet who has ardently drawn necessary illustrations on wax papers for the purpose of duplication.

ပန်းချီကဏ္ဍသစ်

MODERN ART

မော်ဒန်အတ် (ခေတ်ပန်းချီ)

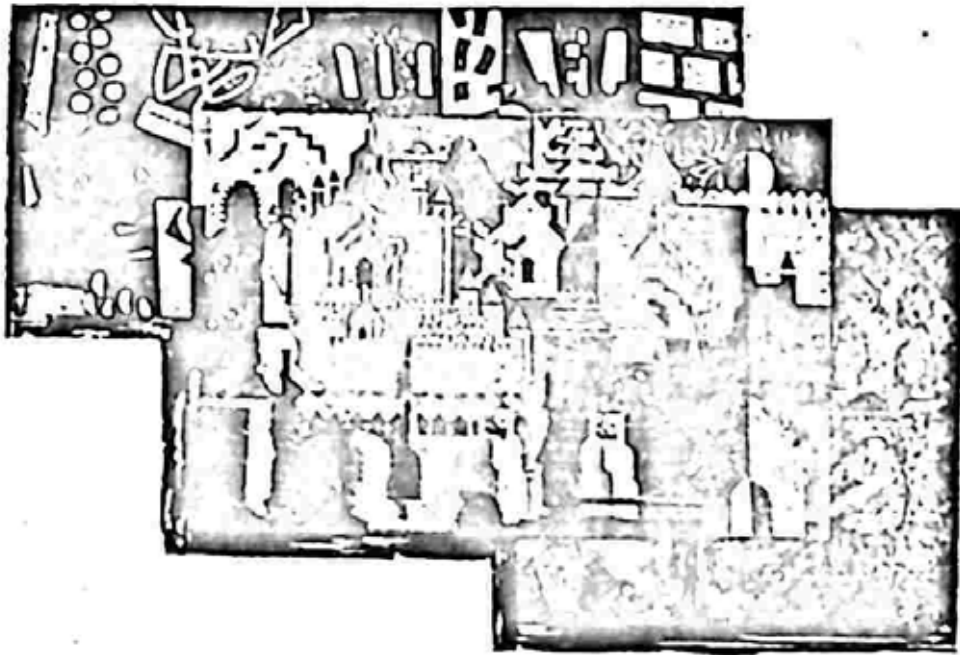

ပန်းချီကို မြတ်နိုးကြသော၊ စိတ်ဝင်စားကြသော၊ အားပေး
ကြသော ပုဂ္ဂိုလ်များနှင့် အထူးလေ့လာလိုက်စားလိုကြ
သောသူများအတွက် မေတ္တာဖြင့် ဝေငှအပ်ပါသည်။
စောင်ရေ (၅၀) သာ ထုတ်ဝေပါသည်။

မန္တလေးမြို့ အလင်းရောင်စာပုံနှိပ်နှင့် ဘလောက်တိုက်မှာ
ပြုလုပ်ရိုက်နှိပ်သည်။

ခေတ်ပန်းချီ သို့မဟုတ် မော်ဒန်အတ်

The New Decade and MODERN ART

Questionnaires - စောဒက

- မေး - မော်ဒန်ပန်းချီကားတချို့ ကြည့်ရတာ ကလေး တစ်ယောက်ရေးဆွဲသလိုပဲ၊ လူတိုင်းဝင်ရေး ပြီး မော်ဒန်ဆိုရင် ဘယ်လိုလဲ။
- ဖြေ - ထင်သလိုမဟုတ်ပါ။ အခု ရေးကြည့်ပေါ့။ ဖြစ်၊ မဖြစ်၊ ကိုယ်စောင့်နတ်က ပြောပါလိမ့်မယ်။
- မေး - အဲဒီပန်းချီဆရာတွေဟာ Classic ဆိုတဲ့ သင် ရိုးပန်းချီတတ်ရဲ့လား။
- ဖြေ - ယနေ့အထိ တွေ့ရသလောက်မှာ သူတို့ဟာ စိတ်ကူးပေါက်သလို လျှောက်ရေးနေပေမဲ့ သူတို့အလုပ်ရင်းက တချို့ပန်းချီကောလိပ်၊

အနုပညာကျောင်းတွေမှာ၊ ပရော်ဖက်ဆာကြီးတွေနဲ့ ဆရာတွေဖြစ်ကြောင်း တွေ့ရပါတယ်။ အစစ်အမှန်ရေးနည်း သင်ပြီး၊ တတ်ပြီးဟု ထင်ပါသည်။

မေး - သင်ရိုးမလိုက်ဘဲ၊ မော်ဒန်ကို စရေးရင်ရော ဖြစ်နိုင်မလား။

ဖြေ - မော်ဒန်ဆိုတဲ့အဆင့်ဟာ လှေကားထစ်လို တက်လာတဲ့ အထစ်လို့ နားလည်ပါတယ်။ လှေကားတော့ ကျော်တက်ရင်လည်း ရောက်နိုင်ပါတယ်။ ဝါးလုံးလောက် ခုန်ရင်လည်း ရောက်နိုင်ပါတယ်။

Picasso - Matisse - Gauguin - Van Gogh - Dufy စတဲ့ ပုဂ္ဂိုလ်ကြီးတွေရဲ့ ပထမလက်ရာများကို ကြည့်ပါ။ Realism ဆိုတဲ့ သဘောအတိုင်း အစစ်အမှန်ရေးနည်းက စတယ်။ နောက်မှ မိမိပါရမီထူးရှိသလို ဝိဇ္ဇာထိုကြတာပဲ။ သူတို့အကြောင်း မသိတဲ့သူက တော့ ကလေးရေးဆွဲတာနဲ့ မထူးဘူး ပြောကြမှာပေါ့။

မေး - ဒီအတိုင်း ရိုးရိုးရေးဆွဲလည်း ပြီးတာပဲ။ ဘာလို့ သူများ နားမလည်တဲ့ တောင်ခြစ်မြောက်ခြစ်

ဆိုတာမျိုးတွေ စိတ်ကူးပေါက်ရတာလဲ။

ဖြေ - သူတို့ကျတော့ Physical Plane ဆိုတဲ့ ကိုယ်တွေ့ခံစားမှုတွေကို ငြီးငွေ့ပြီဖြစ်သဖြင့် Mental Plane ဆိုတဲ့ စိတ်ကူးယဉ်နယ်ထဲမှာသာ ကျက်စားချင်ပြီ။ Expressionism ကို ဖတ်ကြည့်ပါ။ အထူးသဖြင့် “ဝါရင့်” လာလျှင် အတွေ့အကြုံများလာလျှင်၊ အိုလာလျှင်၊ ဥပမာ။ ဗုဒ္ဓဘာသာလူမျိုးများတွင် အသက် ၅၀ ကျော်၊ ၆၀ ခန့်ရှိလျှင် တရားဘက်မွေ့လျော်စပြုကြသည်။ မှတ်တတ်သော ၁၀ နှစ်သားမှစ၍ အသက် ၅၀ အထိ တွေ့ကြုံ ဆုံကွဲ။ ချမ်းသာဆင်းရဲ ထပ်တလဲလဲများကို ငြီးငွေ့ပြီဖြစ်သဖြင့် လောကုတ္တရာနယ်ဖြစ်တဲ့ နာမ်၊ စိတ်၊ စေတသိက်၊ မဂ်၊ ဖိုလ်ဆိုတဲ့ Mental Plane သို့ ကူးပြောင်းသည်။ သို့သော် ယခုပန်းချီမှာ လောကီကိစ္စဖြစ်သည်။ ခရီးသွားပုံခြင်းတူသဖြင့်သာ ဥပမာပေးခြင်းဖြစ်သည်။ ဦးတည်ပုံခြင်းတော့ မတူ။

မေး - မော်ဒန်အတ်လိုက်ချင်လျှင် ဘာက စရေးရမလဲ။

ဖြေ - မီးခြစ်ဘူးကိုတူအောင် အရင်ရေးကြည့်ပါဦး။

အဆန်းဆုံးရေးချင်ရင်၊ အရိုးဆုံး ရှာကြည့်
 ပေါ့။ အယိုင်ကို မရေးခင် တည့်မတ်တာကို
 ရေးကြည့်။ ဆိုလိုရင်းမှာ ကိုယ်ရေးတာဟာ
 "Hit" လိုရင်း ရောက် မရောက်သိအောင်ပါပဲ၊
 ရယ်စရာဆိုပြီး ပျက်လုံးထုတ်တာ၊ မရယ်ရ
 လျှင် ပျက်လုံးမဟုတ်ပါ။



Truth Vs Distortion

အမှားနှင့်အမှန် ဘယ်လိုဆုံးဖြတ်ပါမည်လဲ

ပုံအမှတ် (က) နှင့် (ခ) တွင် မည်သည့်ပုံကို မှန်သည်ဟု ဆုံးဖြတ်ပါမည်လဲ ?

(က)

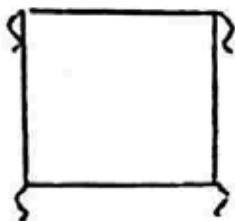

(ခ)

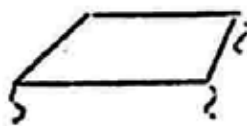

(ဂ)



ပုံအမှတ် (ခ) သည် အမြင်အတိုင်း အနီးအဝေး စနစ်အရ ရေးဆွဲထားသဖြင့် မှန်ကန်သည်ဟု ဖြေဆိုပေမည်။ (ခ) ပုံမှန်လျှင် (က) ပုံအမှားဖြစ်ရမည်။

(က) ပုံမှားလည်း လေးဘက်ညီအစစ်ဖြစ်သဖြင့်

မှားသည်ဟု မဆိုနိုင်ချေ။ ကျွန်ုပ်တို့ “အမြင်” သာလျှင် အနီးအဝေးအရတစ်ဖက်ကျဉ်း တစ်ဖက်ကျယ်မြင်ရ သဖြင့်၊ “အမြင်” ပင်လျှင် လေးဘက်ညီစားပွဲပုံကို ရုပ်ပျက်ဆင်းပျက်ဖြစ်စေသည်။ သို့ဖြစ်၍ အမှားအမှန် ဆိုသည်မှာ လိုရာထောင့်အမျိုးမျိုးမှ ဆွဲယူနိုင်ပေသည်။

ပုံအမှတ် (ဂ) သည် အမှန်နှင့်အမှား သို့မဟုတ် အကောင်းနှင့်အဆိုး အဘယ်ကိုမူတည်၍ ဆုံးဖြတ်ပါ မည်နည်း။



MODERN ART

မော်ဒန်အတ်၊ ခေတ်ပန်းချီ

မော်ဒန်အတ်ကို လေ့လာရသည်မှာ ဘဲဥအစရှာရ သလို ဖြစ်နေသည်။ ယင်းပန်းချီကားများသည် ဒု- ကမ္ဘာစစ်နောက်ပိုင်းတွင် ဆက်တိုက်ထွက်လာသည်။ ၎င်းတို့၏ ပုံပန်းကြည့်ရသည်မှာ လူတိုင်းအဖို့အဆန်း ဖြစ်နေသည်။ ထူးခြားနေသဖြင့် စိတ်ဝင်စားကြသည်။ နောက်ဆုံး ကြံရာမရသဖြင့် လက်လျှော့လိုက်ရသည်။

သာမန်လူများ မဆိုထားဘိ။ ပန်းချီဆရာများက လည်း နှာခေါင်းရှုံ့ကြသည်။ “အရူးချေးပန်း၊ ပန်းချီ” ဟု အမည်ပေးကြသည်။ မဆိုးလှပေ။ လူတကာလုပ် ရိုးလုပ်စဉ်ထက် ထူးခြားသော အပြုအမူရှိသူတို့ကို အရူးဟု ခေါ်ခဲ့ကြသည်။ အင်္ဂလန်ပြည်ရှိ တော်ဝင်

ပန်းချီအသင်း Royal Academy ဥက္ကဋ္ဌ Sir. Gerald F. Kelly, P.R.A., က “တိုတိုပြောရလျှင် မော်ဒန် အတ်ဆိုတာ အဓိပ္ပာယ်မရှိပါဘူး” ဟု ခန့်သည်။ ၎င်း အဖို့ မှန်ပေမည်။ မလေ့လာလျှင် မရိပ်စားနိုင်ချေ။



အရူးကောင်း

စာပေရူး၊ ဗေဒင်ရူး၊ ပန်းချီရူး စသော ပညတ်များ
 ကိုလည်း ပြန်လည်သုံးသပ်သင့်သည်။ ပညာတစ်ရပ်
 ကို သူမတူလိုက်စားသူကို “ရူး” စကားတစ်လုံးတပ်
 ကြသည်။ ဤနေရာတွင် အကောင်းသဘော။ အမှန်
 သဘောကို ဖော်ပြဟန်ရှိသည်။ အဆိုးသဘော
 မဟုတ်ပေ။

မည်သို့ဖြစ်စေ၊ မော်ဒန်အတ်ပေါ်လာပုံမှာ တခမ်း
 တနားရှိလှသည်။ ကမ္ဘာထိပ်တန်းပြတိုက်ကြီးများက
 အရေးတယူဆွဲချိတ်ပြသထားကြပြီ။ ကုလသမဂ္ဂ
 အစည်းအဝေးခန်းမကြီးတွင် ကမ္ဘာကျော်မော်ဒန်ဆရာ
 ကြီးများ၏ မော်ဒန်ပန်းချီကားများကိုသာ ခြယ်လှယ်
 ကြသည်။ မည်သည့်တိုင်းပြည်တွင်မဆို ယခုဆောက်

တည်ဆဲ အဆောက်အအုံကြီးများတွင် မော်ဒန်ပန်းချီကို သာ ဦးစားပေးနေကြပြီ။ ကျွန်ုပ်တို့မြန်မာနိုင်ငံမှ ပန်းချီဆရာများလည်း ငိုက်မျဉ်းနေခြင်းကို စွန့်လွှတ် သင့်ပြီ။

“အရူးချေးပန်း” ကိစ္စသည် အကသဘင်ဘက် တွင်လည်း ထိုးဖောက်လာသည်။ Rock N.Roll ကနည်းကို ခေတ်သစ်လူငယ်များတိုင်း သဘောတွေ့ ကြသည်။ ရှေးလူကြီးများအဖို့ များစွာမျက်စိနောက်စေ သည်။

ထိုတွင်မကသေး အတီး အမှုတ်သဘင်တွင် JAZZ တီးမှုတ်နည်းဟု ဟန်တစ်မျိုး ရှိသေးသည်။



ဓာတ်ခွဲကြည့်လျှင် အယိုင်သဘော၊ အသုတ် သဘော၊ ငြိမ်သက်နေသောလူ၏အတွင်းစိတ်ဓာတ်ကို လှုံ့ဆော်ပေးနိုင်သော “အား” များပါရှိသည်။ မန္တလေး မြို့မှ “အောင်ပင်လယ်ဒိုး” တီးဝိုင်းမှာ ၎င်းသဘော ပါသည်။ ခြင်းခတ်ရာတွင်လည်း “အယိုင်” ခတ်ဟု တစ်မျိုးတစ်ဖုံ ဆန်းလာပြန်သည်။ ဆိုလိုသည်မှာ အများလက်ခံပြီးသော ရှေးမှုအရိုးသဘောမှ အဆန်း ဖြစ်သော “အယိုင်” သို့ပြောင်းလဲခြင်း ဖြစ်ပါသည်။

အပြင်ရုပ်သည် - အစစ်အမှန်မဟုတ်

အမှန်ကို သာမန်မျက်စိနှင့် မမြင်နိုင်ဟုဆိုသည်။
 ဝတ္ထုရုပ်တစ်ခုဖြစ်ပျက်နေပုံကို ယခုခေတ်တွင် တီး
 ခေါက်ကြည့်ရုံနှင့် အားမရမတင်းတိမ်နိုင်ကြပေ။
 သက်ရှိဆိုလျှင် သွေးကိုဖောက် သွေးကလာပ်စည်းကို
 မိုက်ခရိုမှန်ဘီလူးများဖြင့် ကြည့်ရှုစစ်ဆေးသည်။
 သက်မဲ့ဆိုလျှင် ဆား ပေါင်ဒါအဖြစ် ထုတ်၍ ဓာတုဗေ
 ဒဌာနမှ စမ်းသပ်ကြည့်သည်။ ဘာတွေ့ပါသည်။
 ဘာဖြစ်နေပါသည်ဟု အမှန်ဆွဲထုတ်ကြသည်။

သို့အမှန်သဘာဝကို ရှာရာတွင် ဓာတ်ပုံအကူအ

ပုံ-၁

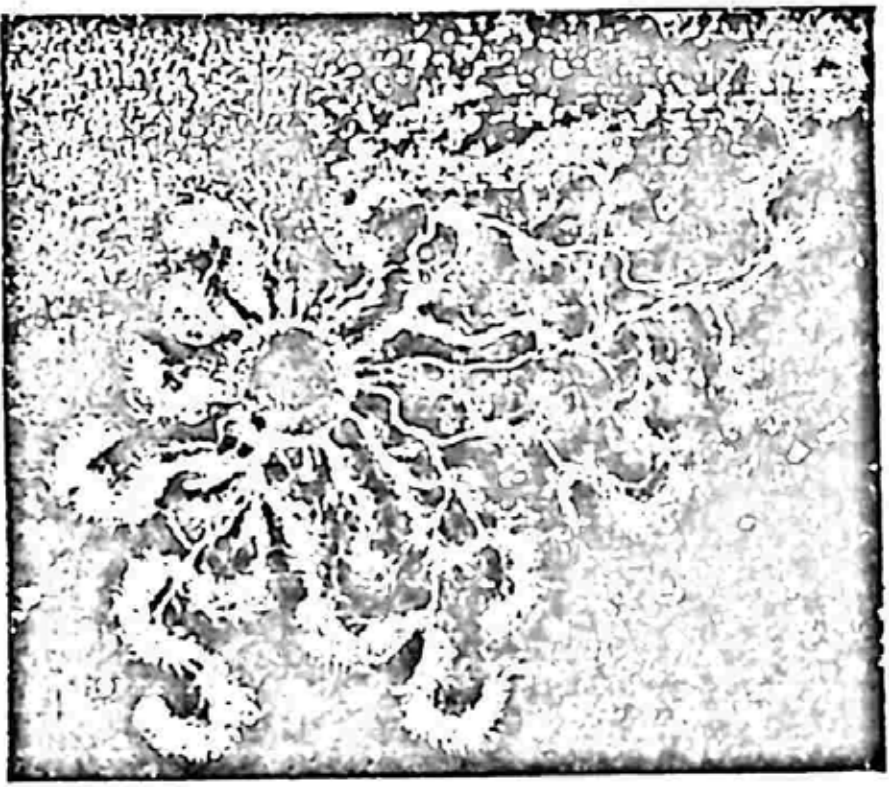

ပုံ-၂



ပုံ-၃



ညီယူရသည်။ ဓာတ်ပုံက ဤဖြစ်ရပ်။ ဤသို့မြင်ခင်း အသစ်တစ်ကဏ္ဍဖွင့်ပေးလိုက်သည်။ ပုံနံပါတ် ၁-၂-၃ တွင်ကြည့်ပါ။ လောကဓာတ်ပညာက ရှေးက မမြင်ဖူးသေးသောပုံသစ်ပုံဆန်းများ ဆွဲထုတ်ပြလိုက်သည်။ ၎င်းအသစ်အဆန်းများသည်ပင်လျှင် မော်ဒန်-ပန်းချီကို အရောင်ဟပ် ဆန်းသစ်စေသည်။

အတွင်းရုပ်ကို ဘယ်လိုဖော်ပြအံ့နည်း

မျက်စိဖြင့် မြင်၍မရသော ခံစားမှုများဖြစ်သော၊ ဥပမာ အသံလှိုင်း၊ ဆွဲတတ်သောသံလိုက်ဓာတ်၊ သေမင်းရောင်ခြည်စသော အရာများကို အဘယ်သို့ပေါ်လွင်အောင် ရေးဆွဲမည်နည်း။ သို့သော် လောကဓာတ်ပညာက သူတို့တတွေ လောက၌ရှိနေသည် ပြောသည်။ သူတို့ကို အဓိပ္ပာယ်ပေါ်လွင်လာအောင် ဘယ်လိုသရုပ်ဖော်မည်နည်း။ သူတို့၏ ပုံစံ၊ သူတို့၏ အလှသဘောများ ဘယ်လိုနေပါလိမ့် စသော မေးခွန်းများ ထွက်လာသည်။ မြင်နေကျ၊ တွေ့နေကျ၊ သမားရိုးကျပန်းချီမှ လွဲဖယ်၍ အသစ်အဆန်း တောင့်တနေသော ပန်းချီဆရာများက သရုပ်ဖော်စမ်းသပ်လိုကြသည်။

လောကဓာတ်ပညာသည် ရှေးဆန်သော အယူအဆများ၊ အပေါ်ယံအတုများကို ဖယ်ထုတ်၍ ယင်း

မျက်စိဖြင့် မမြင်နိုင်သော ဝတ္ထုရုပ်များ၏ မြင်ကွင်း သစ်များ ပြသသည်။ မြင်ကွင်းသစ်များသည် ပန်းချီ ဆရာအား “အား” သစ်တစ်ခု လှုံ့ဆော်ပေးလိုက် သည်။ ၎င်းအားသစ်သည် Recreation ပြန်လည် ဖန်ဆင်းမှုတစ်ရပ်ဖြစ်သည်။ ပန်းချီဆရာသည် ထိုမှ တစ်ဆင့် တက်ပြန်သည်။ ထိုအဆင့်မှာ မိုက်ခရိုမှန် ဘီလူးမပါဘဲ အလားတူ မိမိစိတ်၌ခံစားမှုဝေဒနာများ ကို ကားချပ်ပေါ်တွင် ပြန်လည်သရုပ်ဆောင်ခြင်းပင် ဖြစ်သည်။ ၎င်းအယူအဆကို Expressionism ဟု ခေါ်သည်။

မော်ဒန်ပန်းချီဆရာသည် သစ်တစ်ပင်ရိပ်၊ ဝါး တစ်ပင်အောက်တွင် တရားထူးကိုရှာနေသည့် ယောဂီ အလား နာမ်သဘောကျက်စားပုံ၊ လောက၏ဒုက္ခ၊ သုခ ဖြစ်ပျက်ပုံကို၊ အပြင်မှမြင်သော ရုပ်ဝါဒကို ပြည် ဖုံးကားချ၍ အတွင်းသဘောများကို နှိုက်ချွတ်၊ တင်ပြ သော Abstract painter စိတ္တပန်းချီဆရာသဘော သို့ ရွှေ့လျောလာသည်။ သို့ဖြစ်၍ သဘာဝအမှန်ရှာ ၍ ရေးဆွဲသော ပန်းချီကားများကို အကောင်းအဆိုး ဝေဖန်ခြင်းပြဿနာမရှိတော့ပြီ။ သဘာဝသည်ပင်လျှင် ဆိုးသလော။ ကောင်းသလော။



ABSTRACT FORM

စိတ္တဇရုပ်

မော်ဒန်ပန်းချီတွင် ရုပ်အထူးအဆန်းများ ပါတတ်သည်။ ထူးဆန်းပုံမှာ ဘာရုပ်ဟု ထောက်ပြ၍မရ။ ယခင်က မြင်ဖူးသိဖူးသောအရုပ်များလည်း မဟုတ်။ မီးခိုးယောင်ယောင်၊ တောတောင်ယောင်ယောင်၊ သက်ရှိလူ- တိရစ္ဆာန်ယောင်ယောင်။ တစ်နည်းအားဖြင့် အဝိုင်း၊ လေးထောင့်၊ သုံးထောင့်စသောပုံစံများလည်း မဟုတ်။ ပညတ်ပေး၍မရနိုင်သောအသွင်များ ဖြစ်သည်။ ၎င်းတို့မှာ လက်တွေ့စမ်းသပ်၍မရစကောင်း၊ စိတ်၌သာလျှင် ခံစားမှုဖြစ်သဖြင့် “စိတ္တဇ” ဟု မြန်မာပြန်ကြပုံရသည်။

စိတ္တဇဆေးရုံဟု ဘယ်အချိန်အခါက ပညတ်ပေး

ထားသည်မသိ။ Abstract Art ကို စိတ္တဇပန်းချီဟု ဘာသာပြန်ရသည်မှာ ရှေ့သွားစကားလုံးတစ်ခုကပင် နာမည်ပျက်ရှိနေသဖြင့် “စိတ္တဇ” ဆိုလျှင် လူတိုင်းက “အရူး” ထင်စရာဖြစ်နေသည်။

Abstract Art ကို စိတ္တဇမှလွဲ၍ အခြားအဓိပ္ပာယ် များ ပေါက်ပါသေးသည်။ ၎င်းတို့မှာ အတိုချုံးခြင်း၊ အဆီထုတ်ခြင်း။

ပုံ-၄

ပုံ-၅



ရှင်းလင်းစေရန် ပုံနံပါတ် ၄ သစ်ပင်ပုံကို ကြည့်ပါ။ ၎င်းမှတစ်ဖန်အတိုချုံးရာ ပုံနံပါတ် ၅-၆-၇ စသည်ဖြင့် အဆင့်ဆင့်ဖြစ်ပေါ်လာသည်။ နောက် တစ်မျိုး ပုံနံပါတ် ၈ အဆောက်အဦပုံကို အတိုချုပ်ရာ

ပုံ-၆



ပုံ-၇

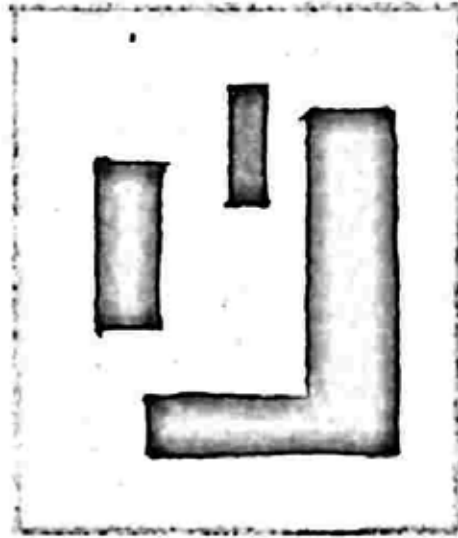

ပုံ-၈

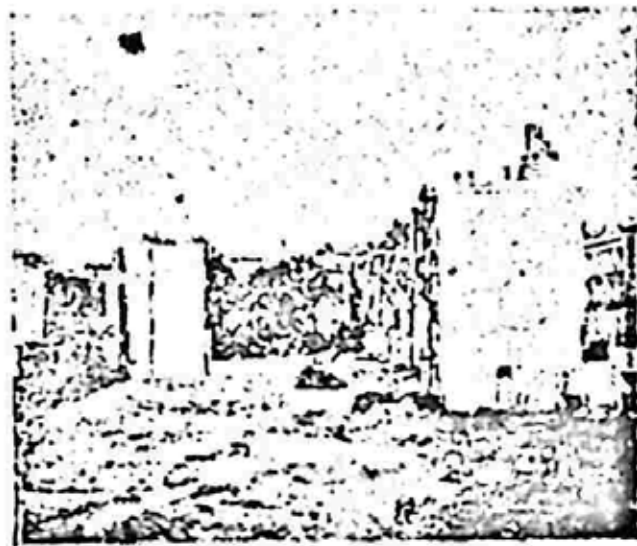

သို့မဟုတ် အဆီထုတ်ရာ နောက်ဆုံးတွင် မူလပုံပျောက်
၍ Abstract ပုံစံတစ်ခုဖြစ်ပေါ်လာသည်။

ပုံ-၈

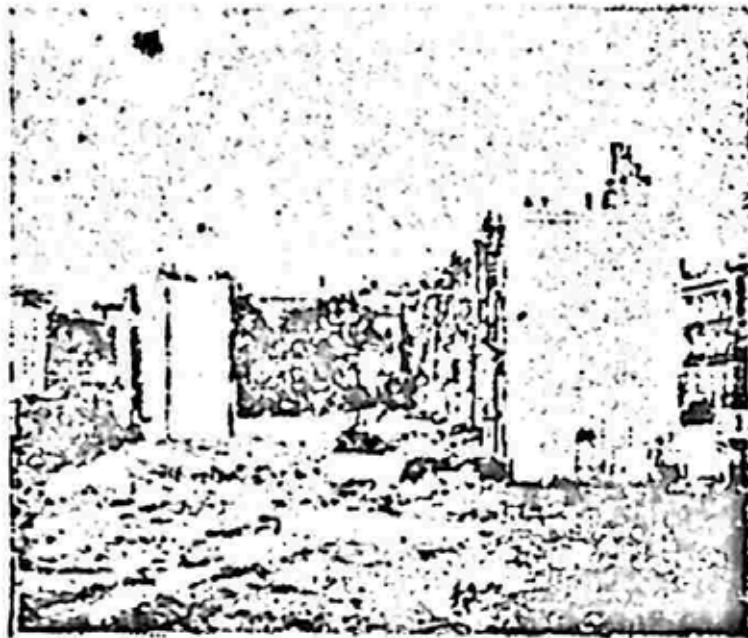

ပုံ-၉

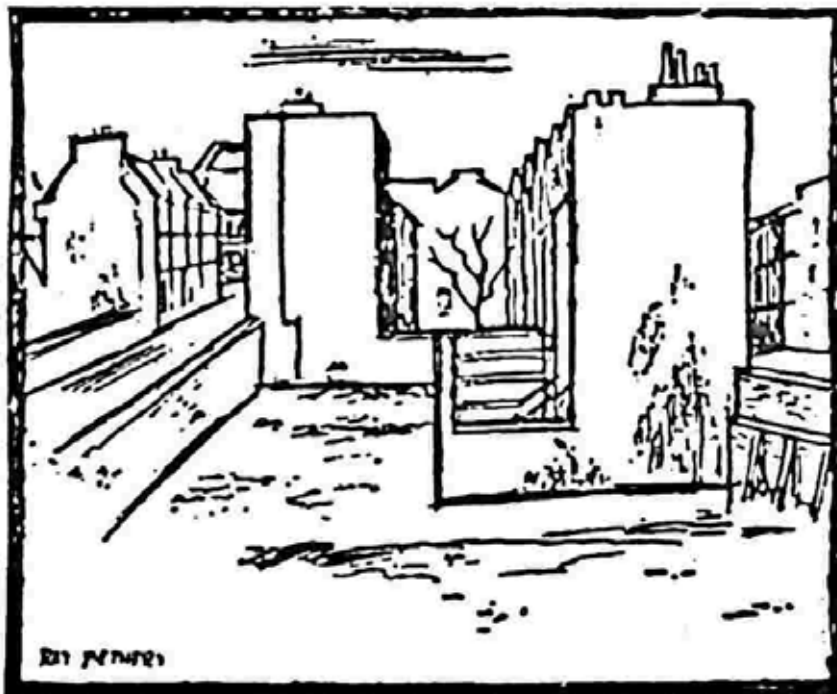

ပုံ-၈ = အဆောက်အအုံတစ်ခု၏ ဓာတ်ပုံ။

ပုံ-၉ = ပန်းချီကားအဖြစ်ရေးရန် ပုံကြမ်း။

ပုံ-၁၀

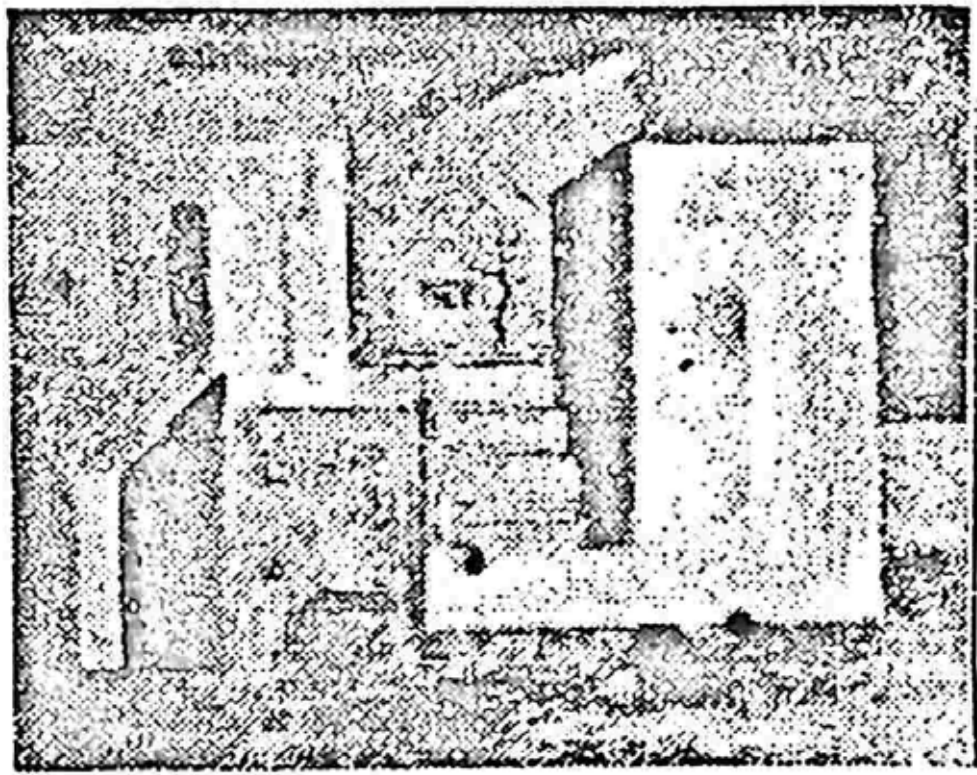

ပုံ-၁၀ = ပုံကြမ်းကို ဆေးအနု၊ အရင့်ဖြင့် လိုအပ်သော အရာများကို ပေါ်လွင်စေ၍ အလိုမရှိသော အရာများကိုပယ်ပြီးလျှင် အမြင်ဆန်းသစ်သော ပန်းချီကားတစ်ချပ်အဖြစ် ဖန်တီးသည်။